EL poeta Gerbasi en la AEV

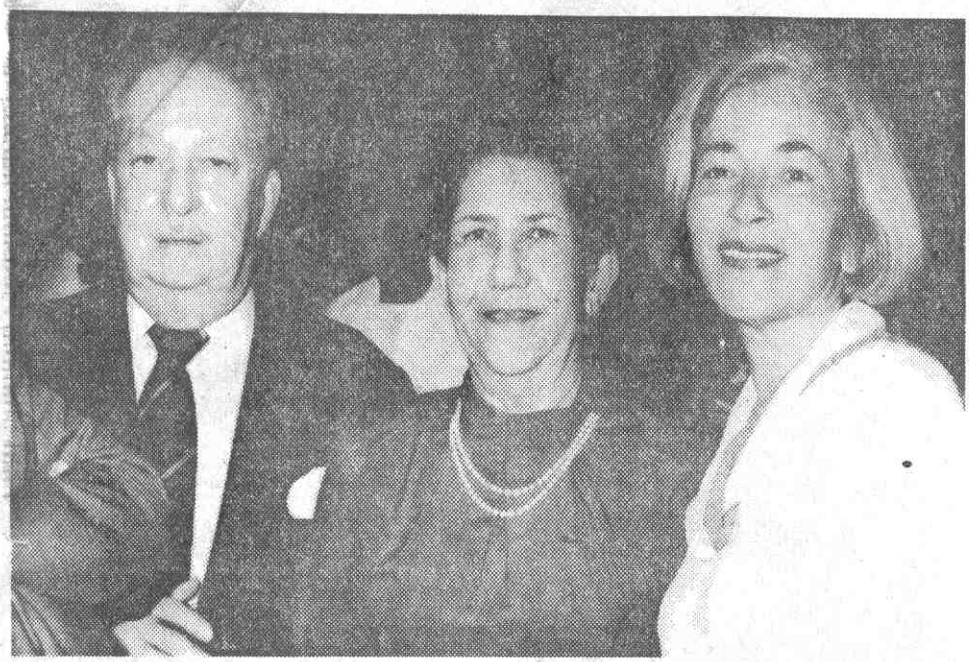

Vicente, su esposa Consuelo Orta e Ismenia de Villalba. (Foto Aponte)

Lucila Palacios y el director de El Nacional, José Ramón Medina. (Foto Aponte)

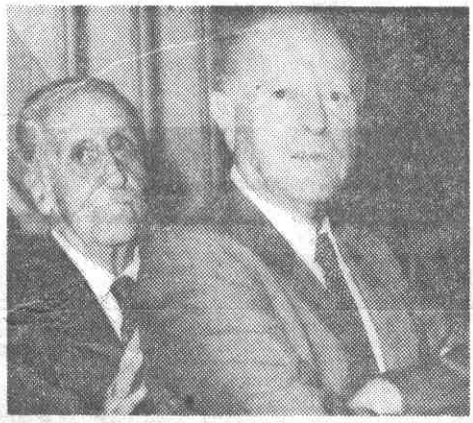

Jóvito Villalba, de brazos cruzados, y Joaquín G Gabaldón Márquez. (Foto Aponte)

Benito Raúl Losada, Pedro Díaz Seijas. (Foto A Aponte)

Torre de Marfil

Ratón Popof

●●●En la galería Espacios Cálidos del Ateneo de Caracas comenzaron los agasajos para el poeta Vicente Gerbasi, homenajes que se le dan ahora porque ha cumplido setenta años de existencia. En la UCV también hubo un acto para él y otro muy significativo en la Asociación de Escritores de Venezuela, la que por cierto, merece una sede más decente, amplia, acogedora, más acorde con la gente que la frecuenta y con el progreso cultural de la ciudad. La casa que hoy ocupan nuestros escritores, descarga las pilas a cualquiera. A estas alturas se le ve como un galpón más. Bueno, este homenaje a Gerbasi en la AEV fue organizado por Luis Camilo Guevara, Gustavo Luis Carrera y Juan Angel Mogollón pero en el presidium se sentaron el presidente de la asociación, Luis Manuel Peñalver, Manuel Vicente Magallanes, Joaquín Gabaldón Márquez y para hablar fueron señalados Pedro Díaz Seijas, Francisco Pérez Perdomo y Benito Raúl Losada. Se mencionó a Héctor Myerston en la lectura de unos poemas de Gerbasi, a quien acompañó su esposa Consuelo Orta. En la concurrencia hubo poetas —unos cuantos— gente ligada a la política y en general, a los medios culturales. Un brindis, un tanto devaluado, fue el broche de oro para tan singular noche.

●○●

●●●Seguramente que Maruja Rodríguez Móttola es de las personas que creen que "nunca es tarde cuando la dicha es buena". Por eso se decidió a estudiar arquitectura y ya en diciembre de este año egresará de una universidad caraqueña con flamantes credenciales que la autorizarán a ejercer. ●●●Carolina Jaimes Branger está en Caracas procedente de Boston, donde todavía sigue estudiando. El próximo año se vendrá definitivamente. Entre tanto se interesa por lo "nuevo" que tiene la ciudad. ●●●Boris Izaguirre Lobo, el "enfant terrible" de Rodolfo Izaguirre y Belem Lobo de Izaguirre, disfruta de una forta vacación entre los suyos. Tiene como un año en Estados Unidos y no se anima a regresar tan pronto. ●●●Sam Pariente llegó a los ochenta años. Y hoy habrá un gran bonche playero para él. Su esposa Maritza aseguró que será un gran día para Sam. ●●●Debido a la mala situación venezolana, los vecinos de Cúcuta, Pamplona y Bucaramanga se quejan por el desempleo que les ha proporcionado la reciente devaluación del bolívar. La imprevisión, como siempre, es la madre de muchos males y si ya el comercio se les cayó y los venezolanos no les compran más, pues a trabajar la imaginación e ingeniárselas con la agricultura, por ejemplo, porque pidiendo "cacao" no van a solucionar ni mejorar su actual situación socioeconómica.

●●●¿Y cuándo desaparecerán de las calles caraqueñas las guirnaldas blanquiverdes que tanto afean el ambiente de la ciudad? El IMAU las espera con amor.

●○●

●●●La señora de Hugh Carless, embajador de Gran Bretaña, es una dama muy versada en la pintura. Es, o ha sido curadora de cuadros y crítico de arte. En Maracaibo, como es pintora, dará a conocer sus trabajos y luego vendrá a Caracas, en donde no quiso estrenarse ante los venezolanos. Prefirió afrontar primero los comentarios de la gente del interior.